臺灣昌新民報 夕刊
十一月十二日
夕刊定價一部二錢
臺北市榮町四丁目二番地 發行所 臺灣日日新報社
臺北市榮町一丁目 臺灣日日新報社 電話七五番 臺中支局 電話〇七番
臺南市榮町一丁目 臺南支局 電話〇二番 高雄支局
臺北市榮町一丁目 臺北支局 電話一八五番
臺北市榮町一丁目 臺北支局 電話一八五番
花蓮港街入船町 花蓮港支局
大阪市西區阿波座ビルヂング内 大阪支局
東京市麹町區有樂町一丁目 東京支局
大正十一年十一月九日第三種郵便物認可 昭和十三年十一月十二日 (毎曜日發行)
(明治一一年五月九日第三種郵便物認可)
(夕刊一ノ內)

岳州を完全占領

藤岡部隊が突入

【岳州郊外にて十一日發同盟特派員】粵漢線に沿うて猛進した藤岡部隊は十一日午後九時十分湖南の要衝岳州の一角に突入した

【岳州十二日發同盟】藤岡部隊は十二日午前七時岳州を完全に占領した

城壁を攀ぢ上つて突入

【岳州郊外十一日發同盟】岳州攻略の重責を負ひて岳州目がけてひた押しに進撃を續け、午後八時老人嶺に據る殘敵を殲滅し、要に金剛山を望む岳州郊外に殺到し、關岡、中野兩部隊は岳州城に肉薄、ましらの如く城壁をよじ登り同九時十分遂にその一角に突入し、遁入殘敵掃蕩を開始した

【岳州十二日發同盟】岳州の攻略は最後の關門たる岳陽樓を中心とする岳州の防衛陣地の破綻を以て決定的となつたが、この岳陽樓は岳州城の東北隅に聳え立つ名樓で、北は洞庭湖に臨み、西は長江に面し、南は岳州城を擁し、東は平野を隔てて幕阜山脈に對し、その地勢は實に天下の絶景を誇つてゐる

蔣の奥地遁入

今や必至となる

湖南防衛陣の破綻で

【岳州十二日發同盟】湘南の要衝岳州を中心とする岳州の防衛陣地は最後の關門たる岳陽樓を擁して、要に金剛山を望む岳州郊外に殺到し、關岡、中野兩部隊は岳州城に肉薄、ましらの如く城壁をよじ登り同九時十分遂にその一角に突入し、遁入殘敵掃蕩を開始した

【岳州十一日發同盟】湘南の要衝岳州を中心とする岳州の防衛陣地は最後の關門たる岳陽樓を擁して、要に金剛山を望む岳州郊外に殺到し、關岡、中野兩部隊は岳州城に肉薄、ましらの如く城壁をよじ登り同九時十分遂にその一角に突入し、遁入殘敵掃蕩を開始した

【岳州十一日發同盟】岳州の攻略は最後の關門たる岳陽樓を中心とする岳州の防衛陣地の破綻を以て決定的となつたが、この岳陽樓は岳州城の東北隅に聳え立つ名樓で、北は洞庭湖に臨み、西は長江に面し、南は岳州城を擁し、東は平野を隔てて幕阜山脈に對し、その地勢は實に天下の絶景を誇つてゐる

萬歳の聲洞庭湖を壓す

【岳州十二日發同盟】岳州の攻略は最後の關門たる岳陽樓を中心とする岳州の防衛陣地の破綻を以て決定的となつたが、この岳陽樓は岳州城の東北隅に聳え立つ名樓で、北は洞庭湖に臨み、西は長江に面し、南は岳州城を擁し、東は平野を隔てて幕阜山脈に對し、その地勢は實に天下の絶景を誇つてゐる

【岳州十一日發同盟】岳州攻略の重責を負ひて岳州目がけてひた押しに進撃を續け、午後八時老人嶺に據る殘敵を殲滅し、要に金剛山を望む岳州郊外に殺到し、關岡、中野兩部隊は岳州城に肉薄、ましらの如く城壁をよじ登り同九時十分遂にその一角に突入し、遁入殘敵掃蕩を開始した

【岳州十一日發同盟】岳州の攻略は最後の關門たる岳陽樓を中心とする岳州の防衛陣地の破綻を以て決定的となつたが、この岳陽樓は岳州城の東北隅に聳え立つ名樓で、北は洞庭湖に臨み、西は長江に面し、南は岳州城を擁し、東は平野を隔てて幕阜山脈に對し、その地勢は實に天下の絶景を誇つてゐる

城壁を攀ぢ上つて突入

【岳州郊外十一日發同盟特派】十一日夕遂に岳州目がけてひた押しに進撃を續け、午後八時老人嶺に據る殘敵を殲滅し、要に金剛山を望む岳州郊外に殺到し、關岡、中野兩部隊は岳州城に肉薄、ましらの如く城壁をよじ登り同九時十分遂にその一角に突入し、遁入殘敵掃蕩を開始した

【岳州十一日發同盟特派】十一日夕遂に岳州目がけてひた押しに進撃を續け、午後八時老人嶺に據る殘敵を殲滅し、要に金剛山を望む岳州郊外に殺到し、關岡、中野兩部隊は岳州城に肉薄、ましらの如く城壁をよじ登り同九時十分遂にその一角に突入し、遁入殘敵掃蕩を開始した

長沙防衛陣崩る

我追撃戰は益々有利

【岳州十一日發同盟】岳州の攻略は最後の關門たる岳陽樓を中心とする岳州の防衛陣地の破綻を以て決定的となつたが、この岳陽樓は岳州城の東北隅に聳え立つ名樓で、北は洞庭湖に臨み、西は長江に面し、南は岳州城を擁し、東は平野を隔てて幕阜山脈に對し、その地勢は實に天下の絶景を誇つてゐる

【岳州十一日發同盟】岳州の攻略は最後の關門たる岳陽樓を中心とする岳州の防衛陣地の破綻を以て決定的となつたが、この岳陽樓は岳州城の東北隅に聳え立つ名樓で、北は洞庭湖に臨み、西は長江に面し、南は岳州城を擁し、東は平野を隔てて幕阜山脈に對し、その地勢は實に天下の絶景を誇つてゐる

文官制度の改正

二相會議で大綱決定

【東京十二日發同盟】文官制度改正に關する十一日の本月、末次內相、相原書記官長を加へて改正大綱につき最終的協議の結果、新任文官の資格任用、試驗の種類、文官任用令改正の大綱を決定した

一、勅任文官自由任用の範圍は列舉主義を採るがその範圍は奏薦、會議、貿易の外に交通關係を加へること

二、奏任文官自由任用の範圍は勅任文官自由任用の範圍に準ずること

三、判任文官は從來通り試驗任用とすること

四、文官の試驗は高等試驗、普通試驗の二種とすること

五、高等試驗は從來通り行政、司法、外交、財務、文部、內務、農林、商工、鐵道、遞信、拓務、內閣書記官長の十四種とすること

六、普通試驗は從來通り行政、司法、外交、財務、文部、內務、農林、商工、鐵道、遞信、拓務、內閣書記官長の十四種とすること

七、高等試驗は從來通り行政、司法、外交、財務、文部、內務、農林、商工、鐵道、遞信、拓務、內閣書記官長の十四種とすること

八、高等試驗は從來通り行政、司法、外交、財務、文部、內務、農林、商工、鐵道、遞信、拓務、內閣書記官長の十四種とすること

九、高等試驗は從來通り行政、司法、外交、財務、文部、內務、農林、商工、鐵道、遞信、拓務、內閣書記官長の十四種とすること

十、高等試驗は從來通り行政、司法、外交、財務、文部、內務、農林、商工、鐵道、遞信、拓務、內閣書記官長の十四種とすること

十一、高等試驗は從來通り行政、司法、外交、財務、文部、內務、農林、商工、鐵道、遞信、拓務、內閣書記官長の十四種とすること

十二、高等試驗は從來通り行政、司法、外交、財務、文部、內務、農林、商工、鐵道、遞信、拓務、內閣書記官長の十四種とすること

十三、高等試驗は從來通り行政、司法、外交、財務、文部、內務、農林、商工、鐵道、遞信、拓務、內閣書記官長の十四種とすること

十四、高等試驗は從來通り行政、司法、外交、財務、文部、內務、農林、商工、鐵道、遞信、拓務、內閣書記官長の十四種とすること

十五、高等試驗は從來通り行政、司法、外交、財務、文部、內務、農林、商工、鐵道、遞信、拓務、內閣書記官長の十四種とすること

十六、高等試驗は從來通り行政、司法、外交、財務、文部、內務、農林、商工、鐵道、遞信、拓務、內閣書記官長の十四種とすること

十七、高等試驗は從來通り行政、司法、外交、財務、文部、內務、農林、商工、鐵道、遞信、拓務、內閣書記官長の十四種とすること

十八、高等試驗は從來通り行政、司法、外交、財務、文部、內務、農林、商工、鐵道、遞信、拓務、內閣書記官長の十四種とすること

十九、高等試驗は從來通り行政、司法、外交、財務、文部、內務、農林、商工、鐵道、遞信、拓務、內閣書記官長の十四種とすること

二十、高等試驗は從來通り行政、司法、外交、財務、文部、內務、農林、商工、鐵道、遞信、拓務、內閣書記官長の十四種とすること

二十一、高等試驗は從來通り行政、司法、外交、財務、文部、內務、農林、商工、鐵道、遞信、拓務、內閣書記官長の十四種とすること

二十二、高等試驗は從來通り行政、司法、外交、財務、文部、內務、農林、商工、鐵道、遞信、拓務、內閣書記官長の十四種とすること

二十三、高等試驗は從來通り行政、司法、外交、財務、文部、內務、農林、商工、鐵道、遞信、拓務、內閣書記官長の十四種とすること

二十四、高等試驗は從來通り行政、司法、外交、財務、文部、內務、農林、商工、鐵道、遞信、拓務、內閣書記官長の十四種とすること

二十五、高等試驗は從來通り行政、司法、外交、財務、文部、內務、農林、商工、鐵道、遞信、拓務、內閣書記官長の十四種とすること

二十六、高等試驗は從來通り行政、司法、外交、財務、文部、內務、農林、商工、鐵道、遞信、拓務、內閣書記官長の十四種とすること

二十七、高等試驗は從來通り行政、司法、外交、財務、文部、內務、農林、商工、鐵道、遞信、拓務、內閣書記官長の十四種とすること

二十八、高等試驗は從來通り行政、司法、外交、財務、文部、內務、農林、商工、鐵道、遞信、拓務、內閣書記官長の十四種とすること

二十九、高等試驗は從來通り行政、司法、外交、財務、文部、內務、農林、商工、鐵道、遞信、拓務、內閣書記官長の十四種とすること

三十、高等試驗は從來通り行政、司法、外交、財務、文部、內務、農林、商工、鐵道、遞信、拓務、內閣書記官長の十四種とすること

三十一、高等試驗は從來通り行政、司法、外交、財務、文部、內務、農林、商工、鐵道、遞信、拓務、內閣書記官長の十四種とすること

三十二、高等試驗は從來通り行政、司法、外交、財務、文部、內務、農林、商工、鐵道、遞信、拓務、內閣書記官長の十四種とすること

三十三、高等試驗は從來通り行政、司法、外交、財務、文部、內務、農林、商工、鐵道、遞信、拓務、內閣書記官長の十四種とすること

三十四、高等試驗は從來通り行政、司法、外交、財務、文部、內務、農林、商工、鐵道、遞信、拓務、內閣書記官長の十四種とすること

三十五、高等試驗は從來通り行政、司法、外交、財務、文部、內務、農林、商工、鐵道、遞信、拓務、內閣書記官長の十四種とすること

三十六、高等試驗は從來通り行政、司法、外交、財務、文部、內務、農林、商工、鐵道、遞信、拓務、內閣書記官長の十四種とすること

三十七、高等試驗は從來通り行政、司法、外交、財務、文部、內務、農林、商工、鐵道、遞信、拓務、內閣書記官長の十四種とすること

三十八、高等試驗は從來通り行政、司法、外交、財務、文部、內務、農林、商工、鐵道、遞信、拓務、內閣書記官長の十四種とすること

三十九、高等試驗は從來通り行政、司法、外交、財務、文部、內務、農林、商工、鐵道、遞信、拓務、內閣書記官長の十四種とすること

四十、高等試驗は從來通り行政、司法、外交、財務、文部、內務、農林、商工、鐵道、遞信、拓務、內閣書記官長の十四種とすること

四十一、高等試驗は從來通り行政、司法、外交、財務、文部、內務、農林、商工、鐵道、遞信、拓務、內閣書記官長の十四種とすること

四十二、高等試驗は從來通り行政、司法、外交、財務、文部、內務、農林、商工、鐵道、遞信、拓務、內閣書記官長の十四種とすること

四十三、高等試驗は從來通り行政、司法、外交、財務、文部、內務、農林、商工、鐵道、遞信、拓務、內閣書記官長の十四種とすること

四十四、高等試驗は從來通り行政、司法、外交、財務、文部、內務、農林、商工、鐵道、遞信、拓務、內閣書記官長の十四種とすること

四十五、高等試驗は從來通り行政、司法、外交、財務、文部、內務、農林、商工、鐵道、遞信、拓務、內閣書記官長の十四種とすること

四十六、高等試驗は從來通り行政、司法、外交、財務、文部、內務、農林、商工、鐵道、遞信、拓務、內閣書記官長の十四種とすること

四十七、高等試驗は從來通り行政、司法、外交、財務、文部、內務、農林、商工、鐵道、遞信、拓務、內閣書記官長の十四種とすること

四十八、高等試驗は從來通り行政、司法、外交、財務、文部、內務、農林、商工、鐵道、遞信、拓務、內閣書記官長の十四種とすること

四十九、高等試驗は從來通り行政、司法、外交、財務、文部、內務、農林、商工、鐵道、遞信、拓務、內閣書記官長の十四種とすること

五十、高等試驗は從來通り行政、司法、外交、財務、文部、內務、農林、商工、鐵道、遞信、拓務、內閣書記官長の十四種とすること

最高價格を決定

毛製品や燐寸など

中央物價委員會總會で

【東京十二日發同盟】第十五回中央物價委員會は十一日午後二時より內閣總理大臣官邸に開催、左記事項を決定した

一、毛製品最高販賣價格（改正及び設定）

二、家庭用燐寸最高販賣價格（改正）

三、マッチ最高販賣價格（設定）

文教局豫算

査定を通過した分

なる都度に設立せしめて之に補助を與へる

二、狂瀾特別學級の新設

等の如きもの

專任商相

適任者なし

白紙に還つて再銓衡

【東京十二日發同盟】岸信商相の後任には近衛首相と池田、小林兩蔵相との話し合ひによつて適任者を物色中であるが、目下のところ、この程度の人選を見るに過ぎず、池田蔵相と小林商相とは、いくら話し合つても結局の解決を見ず、昨夜遅く近衛首相の官邸に會合して協議したが

忘年會こそ年賀郵便廢止
今年も一切
ボーナスは出來るだけ貯蓄
事變下の生活刷新

【東京十二日發本社特電】國民全般に亙り擧げて銃後國防體制確立に一歩として先づ來る新年早々に「出征將兵」「物資節約」「貯蓄奨勵」の三本柱で具體的に國民今後の進路を示さんとする經濟新體制は愈よ來月十五日から二十一日迄擧行の運びとなり二日に開かれる事となりその計畫を全國で實を擧つた結果十二月末頃時二十分から內閣情報部に開かれた國民精神總動員本部會議で左の如く正式決定、姓に大藏省ではこの週間中に貯蓄八十億のゴールへ驀地に驅込みで週間中銀行、郵便局の窓口を晝夜兼行、期間の前後を通じ夜間も繼續して殷賑を呈する事になつた

一、生活簡素　忘年會、新年宴會、賀狀一切の廢止、新年號雜誌の減頁等
二、物資節約　年末の買物をなるべく控へ、正月の料理見合せ、

一、ボーナス　ボーナスは出來るだけ貯蓄に振向ける事
二、貯蓄奨勵　貯蓄目標額を決定、一般國民は勿論、官公廳、銀行、會社、工場、商店、學校、町内會、部落會等あらゆる團體を擧げて貯蓄運動を展開する事

一、ポスター、ビラ、ポスター、貯蓄奨勵、廣告の街頭紙芝居等に依り貯蓄に關心を向ける事になつてゐる、尙各種映畫でも此の要領に依り夫々總動員運動、貯蓄奨勵の線に沿つた映畫を製作する事
二、貯蓄目標額　貯蓄目標額を全國的に展開する事となつた

英靈無言の凱旋
明日の午後九時十二分

【基隆發電話】銃後の治安確保を期する爲め十一日午前十一時半、右を皮切りに戰死者の遺骨を訪れ、驛に市民總出で奉迎する所があつた

基隆署管內の防犯週間行事

【基隆發電話】基隆市內では國民精神總動員實施週間中の二行事として十二日午前七時から各町會に於て銃後婦人の出征戰死者遺家族慰問を行ふ筈であつたが、當日は市役所の指導で一百餘名、午前八時から午後二時迄に市內各所の戰死者遺家族を訪問慰問することゝなつた

【基隆發電話】基隆市では國民精神總動員實施週間中の二行事として十二日午前七時から各町會に於て銃後婦人の出征戰死者遺家族慰問を行ふ筈であつたが、當日は市役所の指導で一百餘名、午前八時から午後二時迄に市內各所の戰死者遺家族を訪問慰問することゝなつた

基隆て生活座談會
愛婦、國婦會員が出席

【基隆發電話】基隆愛國婦人會、國防婦人會主催の銃後婦人座談會は十一日午後二時から基隆驛樓上に於て開催、出席者は兩會員百餘名、市役所側からは水野內務課長、國防婦人會からは會長代理として同會副會長の出征軍人遺家族慰問の狀況報告があつた後、水野內務課長から左の如き講話があつた

一、銃後婦人の覺悟
二、國防婦人會の使命
三、出征軍人遺家族慰問の心得

銃後の御後援を謝す
南支陣中の古莊中將から
本社社長に書信

南支派遣軍最高指揮官古莊中將より、本社長宛次の如き來信があつた、盲腸への御厚志もあるので玆に謹んで感謝する

小生儀數日前盲腸炎に罹り候處、今や秋天の下、白雲山頭縹渺たる大日輪族を聞き候處にて不幸陣中に臥病の身となり候も、幸ひ軍醫の手當宜しきを得、經過良好にて、近日中には全治可致と存じ候間、何卒御安心被下度候、扨て貴社の御後援に依つて軍隊の士氣は大に振ひ、戰果は日に月に擧つて居ります、此の上共一層の御後援を願ひ上げます、

臺灣神社御造營の
奉讃會愈よ成立
島民の寄附金を募集

臺灣神社の御造營は昨冬以來着々として進捗し十五年度に完成を見る事に決定し、其の經費は總て島民の寄附金に依る豫定なので、去る十一日午前十時から各官廳、各會社、各學校、各團體の代表者を總督府に集めて、奉讃會の成立に關する協議會を開いた、會長には總督閣下が推薦され、副會長には總督府內務局長、臺灣新聞社長、臺灣日日新報社長の三氏が推薦され、滿場一致之を可決した、會長は總督閣下の御都合で追つて就任の御挨拶があるが、副會長は內務局長が代理として會務を處理することゝなつた、尙ほ會則、寄附金募集方法、役員の選定等は會長就任後に決定することゝなつた、

女教員の制服
臺北市學務課で制定

臺北市學務課では最も經濟的であり且つ活動運動に便利な新制服を制定、來る十二月一日から實施することゝなつた、新制服はブラウスは白、スカートは紺、色は夏冬共に變化もあるので、襟飾を入れさうするか金釦を多くするかについては未だ決定して居ないが實費の關係上學務課當局に於て適當に決定する筈である、

戰線の皇軍勇士に
お守札と慰問文
島都の各小公學校兒童から

臺北市では一日、兵隊に感謝の意を表する爲め、市內四小公學校と十五校及び各高等女學校の兒童代表が午前十時から市役所前に整列、市長の訓示があつた後、代表兒童八名が各部隊に參拜してこれを慰問した、各學校では十五日まで作製した慰問袋、慰問狀を順次發送することゝなつて居るが、是に伴ふ各學校の慰問文に對する感謝狀も、十二年度に於ては國語讀本一百五十四册、算術書百七十五册の新教材を計畫されて居たところ、事變の勃發によつて實現が延期されたので、急遽昨年度の殘册と今年度の分とを合せて、昨年度の二倍に當る三百二十九册を印刷し、去る十月末には發送の準備を了へた、

五日以內に再擧
伊太利機飽まで訪日を決行

【東京十二日發同盟】駐日伊太利大使館では、日伊兩國間の親善關係增進の爲め、今回伊太利空軍の精鋭を擧げて日本を訪問することゝなつたが、豫定の十二月二十日を待つては、折角の訪日飛行も時機を逸する恐れがあるので、豫定を五日繰上げ、十五日に訪日飛行を決行することゝなつた、

"衝立"の豪華版
日本の四季風景を見事に刺繍
海を渡つて萬國博へ

【東京十一日發本社特電】明春ニューヨークに開かれる万国博に日本チーム參の親善使節として、三笠宮殿下と秩父宮妃殿下とが御渡米遊ばされることになつたが、これを機會に日本の四季風景を刺繍した豪華版の衝立を作製して、これを贈呈することゝなつた、

遠景　に万葉の圖が描き乱れその間に燕、鴛鴦が配され、夏は蛍などが飛び秋は虫の音に聲の花、夏は蛍などが飛び秋は虫の音に聲の花、冬は雪を分けて咲き出た梅、松に鶴を描き、春は櫻木の幹を描いた松、それに鶯を描き、各季節を象徴した意匠の下に、各種の鳥類が描かれ、全體を通じて日本の美術工藝の粹を集めた豪華版である

臺北の谷宗團で巡回托鉢行
自粛で諭文募集

日華佛教聯合會では今回谷口方の華嚴佛會に呼びかけ各團體にて巡回托鉢行ふ筈であつたが、統制が敷かれたため實現が出來ず、

時局と我等の市街庄
自粛で諭文募集

臺北市役所では時局が益々重大化するに鑑み、この際市民の覺悟に訴へ、國民精神總動員の新運動に積極的に參加しなければならぬ事は勿論であるが、この際市民の覺悟に就て江前の所感を求めるため、左記要領に依り「時局と我等の市街庄」と題する感想文を募集の事となつた

△募集要項　一、文體問はず　二、四百字詰原稿用紙五十枚以內　三、締切本年十二月末日　四、發表　昭和十四年二月十一日

△賞　一、優良者若干名を選定し賞狀及記念文鎭並に賞金五十円宛を贈呈す

△募集　一、原稿送り先市役所內務局地方課內同盟係宛、封筒には「感想文と朱書する事　二、當選作は順次本紙上に掲載し、時局作品は一切返却せず

東京、漢口間を
一日で連絡
定期航空路を延長

【東京十二日發本社特電】十月から東京に乘入れる漢口間定期航空路は、十四日同盟を通じ飛行場の關係上、十五日から一日一回宛往復することに決定、十四日同盟を通じ發表した、

日獨の青少年團員
神戸で歷史的交驩
H・Jの一行は故國へ

【神戸十二日發同盟】來朝以來三週間に亙り日本各地を訪問、熱烈なる歡迎を受けたる獨逸ヒットラー・ユーゲントの一行三十二名は、午前八時四十五分から同ホテルの開かれた盛大なる歡迎會で歡迎の辭に答へつつ感激の面持で語つた、この七時間足らずの滯在ではあるが、實に忘れ得ぬ印象を殘して呉れた、

文化使節として
井上侯訪獨
伯林で開催の日本美展の要務

【東京十二日發同盟】明春ベルリンに開催される日本美術展に關する諮問機關として設置される日本美術院は、十二日午後一時から帝國ホテルに於て第一回總會を開催、委員長に井上侯爵、副委員長に伯爵德川家正氏を推薦、次で委員長は左の如き諮問を發した、

一、日本美術展覽會の開催に關する諮問に應ずること
二、日本美術展覽會の開催に關する事項を調査すること

東京、漢口間を
一日で連絡
定期航空路を延長

【東京十二日發本社特電】十月から東京に乘入れる漢口間定期航空路は、十四日同盟を通じ飛行場の關係上、十五日から一日一回宛往復することに決定、

日獨の青少年團員
神戸で歷史的交驩
H・Jの一行は故國へ

【神戸十二日發同盟】來朝以來三週間に亙り日本各地を訪問、熱烈なる歡迎を受けたる獨逸ヒットラー・ユーゲントの一行三十二名は、午前八時四十五分から同ホテルの開かれた盛大なる歡迎會で歡迎の辭に答へつつ感激の面持で語つた、この七時間足らずの滯在ではあるが、實に忘れ得ぬ印象を殘して呉れた、

文化使節として
井上侯訪獨
伯林で開催の日本美展の要務

【東京十二日發同盟】明春ベルリンに開催される日本美術展に關する諮問機關として設置される日本美術院は、十二日午後一時から帝國ホテルに於て第一回總會を開催、委員長に井上侯爵、副委員長に伯爵德川家正氏を推薦、次で委員長は左の如き諮問を發した、

一、日本美術展覽會の開催に關する諮問に應ずること
二、日本美術展覽會の開催に關する事項を調査すること

豆産業
婦人一生の難門を開く
天下之名酒　寶生　白雪　台北市
代時アビムロコはドーコル
Columbia
Chansons de Paris
シャンソン・ド・パリ
（巴里小唄集）
豫約募集！
リュシェンヌ・ボアイエ　ティノ・ロッシ　ミシャ・ダス　リリ・グルー　ジャン・ソルビエ　ジョセフィン・ベーカー　イヴォンヌ・ジョルジュ　ミスタン・ゲット
吹込全六枚、藤田嗣治畫伯裝幀のアルバムに收めた巴里の唄のエスプリです
發賣開始　十二月十日
一、一〇〇
會葬御禮　伊勢八重シゲ
伊勢
カタログ進呈
利殖の コツ
金が金を生む
百萬の富も
この法則で
セナ苦しい今の世に百萬の富を作るには不可能に近い話だが、金は金を生む法則を知つて自己の資本を利用すれば、大富豪にならずとも相當の財産を作ることは容易である、今度京橋區銀座二丁目十番地に大和證券株式會社が出來、この會社では一口百圓の資本を以て、一年間に二回宛利益を配當する「大和證券會社」の株式を發行して居るが、この會社は資本を一口百圓宛の小口に分けて出來るだけ多數の人から資本を集めて、これを有利な證券に投資して、その利益を株主に配當する仕組になつて居るから、一口百圓の資本で一年間に二回宛利益を配當する「大和證券會社」の株式を買ふことは

家庭と婦人

家庭でも朝禮を勵行したい

朝は修養に最もよい時

醫學博士　内田孝藏

朝起　さて朝禮勵行をきめる行爲をしないでいさゝか食前にバックのは勿論ご忙しい生活です。「顏を洗ひます」と顏洗ふ位の事は誰でもします。顏を洗つたからといつて人間の價値入りは出來ません。それで、朝禮といふことが必要きつて、普の人はこれを勵行したものですが、文明の進んだ今日は、却つてかういふ人が被り、勤勞の價値が多くなるのではないかと思はれます

家庭　での朝禮は子供にとつても、大人にとつても大切です。私達の心に從ふ日、朝禮、禮儀等の價値は非常に強いものです。上海のトーチカより勇敢です。これを打破るためには、强力なる勵行を必要とします。この勵行は何であるかといふと、唯一つ日本朝禮とその背後にある天地の神の靈力です。日本精神の根源は、禮儀、敬禮、敬禮、云ひかへれば、天皇陛下の爲に我々の全部、命も命も捧げ盡すことです。この朝禮を日々新にに作興するのが、家庭朝禮の主題目的です

朝禮　にもその家庭によつて色々形式は異ふでせうが、私の所で數年來實行してゐる朝禮の方法を御紹介いたしませう

私は冬でも朝六時にはキツト起床して家族と後衞員が一緒に食して七時から約十分間朝禮を行ひますが、その順序は、私自身が上部になつて一同これに和し、初めに雲を仰ぎ、次に敬神朝禮をお經の讀にして朝禮します。それに續いて、呼吸は深く乱れ腹部伸縮となり、又腹腔に陷つて死に至るやうになりますから、大體の時は、數回に止めるやうにしなければなりません。そして前申したやうに、ごま油でも何でも火傷したらすぐにつけることが大切です（時代國民博士）

新刊紹介

▲誘導員十月十五日號　武漢陷落後の將來はどうなる（金岡交六）（一月三千五百部發行）▲青山信明三ノ四日本婦人病理（青山信明著）

けふこのごろの身だしなみ

人として身だしなみのよろしいのは、實にして愛嬌しいものです今、日本は國を擧げての非常時ではありますが、日本婦人は、どこまでも身だしなみよく、敬敬からの影響のほどをしめさなくてはならぬと思ひます

◇

戰後の婦人たちには、おしやれとしての美容は、全然必要ありませんが、毎日の洗顏や顏容をより衛生的に合理化して、整潔にしてゐたいものです

◇

洗顏は軟水ならば、そのままで差支へありません、水も多少の脂肪は除去する作用がありますので兩手指先で顏の顏面、頸など特に脂肪の多い部分を、丹念に洗ひます洗顏後は乾いたタオルでおさへて水氣をとるのが皮膚の爲によろしい、ヘチマの水の様つたのがあれば、小鉢に出し、グリセリンの少量を入れてお用ひになれば美容な秋にふさはしい化粧水となります

◇

結髮は櫛でとかす程度にとゞめて、ブラシでとかしますと、髮につたはりや、地肌のフケなどもよく除去することが出來ますから髮ブラシを使用しますことは、これから、洗たくかきませんので、洗髮の度數を二回位は減少出來ます

◇

時間棒、お勝物などもたらなくて新しいものは當らぬやうにとのことですので、一時たゝら手まめに手入れして置くと小さつばりとしてゐたいものです

また、秋は氣候の急變などありまして、風邪を引きやすい、ものですから、健康と容姿も密接な關係がありますので、かうした根本のことも考へて、あくまで健康で明朗で、聰慧なおりたいと存じます（當社あぐり）

豆産業

果樹の手入

病害の蔓延豫防を除いて第一次病害の防止に努めることは果樹の病害防除上最も大切で、果樹園を管理園のなくは園内に於ける病害の發生に關聯してゐる、果樹の消毒は落葉後、發芽後、枯枝等を燒却するが最もよく、或は液漿を地中に埋めるが如きも、又は風雨に曝され易き坂の傾斜を有する病害は前もつて機械して、その跡を二、三回のアルコールを加へた千倍硼砂水で洗ひ、石灰乳、石灰硫黄合劑、波爾、ペン等を使用する

害蟲の驅除を勤め、害蟲の發生を防ぐことはいくらロで說敎しても效果は少いものですが、實際で實際を行つてゐる中に何物か強い先入主の思想が出來て、將來になつていろ〳〵の思想が注入され複雜思想を有する者になつても

この　先入主が强く支へて、子供の一生の魂を確立するものでありますから、老いも若きも、一家擧つて朝禮を行ふやうに習慣づけたいと思ひます

これから多くなる火傷の手當

すぐ油をつけなさい

これからの季節には、火傷が多くなるのが經年の例であります。火傷などで子供がよく火傷をして大騒ぎになつた、佐藤の家庭に於ては、常つて火傷をするたびは往々あり、お台所で主婦方が調理その他で、思はぬ火傷を負ふことも多くありませんから、火傷の處置は十分心得てゐなければなりません。

不幸に　火傷をした時早速何の油でもよいから手當にある油を塗ることが一番よろしいのであつた時代の古い智慧なら何をか御存じはんやです。諸君の姪の原因ならすべて綿で見るう、また治療の道が着々進歩を遂げ、不姪症が昔のやうな絶望でない世の中です。

絶對に　幾度かの經驗を見ても、火傷を受けた直後には、意識も明瞭でさして苦痛を感じないが、數時間經つ内に、皮膚は赤白となり、水泡を生じ、劇痛多くなり、呼吸は深く乱れ、虚脱狀態となり、又腸腔に陷つて死に至るやうになりますから、大體の時は、醫師に危險のものと思ひ、その處置をしなくてはなりません。手當としては、皮膚の一部が赤くなつたとか、水泡が出來た程度のものは、ワゼリン・オレーフ油等を塗り

冷濕布　をすれば數日で治ります。但し、廣い、深い、火傷の時は早急に醫師の手當を受けなければなりません。火傷は、火傷、蒸氣、酸液、灼けた金屬などに觸れることによつて起るのですから、これ等に觸つゞ時は十分注意することです。子供など、火傷の關係におくときは間も注意しなければなりません。

もし　火傷をすることや、姪症の火傷に足の先を突こんで火傷をすることがあり、僅のある時では幼兒がこれに觸けこんで、命を失つたといふ例なども聞きますから、これからは細心の注意をせねばなりません。尚火傷をして死に至るのは總て油の處置にして醫師の方でなくて油の處置にようて

胸を痛める　もと根元は炎症

「二年にして手當さは去る」と

女性に有難い療法

「二年にして手當さは去る」とあつた時代の古い智慧なら何をか御存じはんやです。諸君の姪の原因ならすべて綿で見るう、また治療の道が着々進歩を遂げ、不姪症が昔のやうな絶望でない世の中です。

とふのは、女性が初潮で姪娠を得、結婚で女性の半を完成し姪娠分娩で完成を告ぐる迄、絶對ないと言ふ程、女性の一生は姪娠と關係深いものです。

姪娠　中は勿論、分娩後も、子宮に變性を來す病氣が多く、又子宮に變性を來すと、姪娠分娩に異常を來すことが多いのです。

從つて　婦人病の原因は、子宮の變性からです。

子宮　の變性は、子宮内膜炎、子宮筋腫、子宮癌、子宮脱、子宮後屈症等で、これ等の病氣は、月經の異常、白帶下、腰痛、下腹痛、性交痛、不姪症、流産、早産、分娩異常、産後の出血、産後の發熱、産後の疼痛、産後の惡露異常、乳腺炎、乳汁分泌不全等の原因となります。

婦人病　の治療は、子宮の變性を治すことが第一で、子宮の變性を治すには、子宮内膜炎、子宮筋腫、子宮癌、子宮脱、子宮後屈症等、各々に對する治療法がありますが、一般的には、子宮の變性を治すには、子宮内膜炎、子宮筋腫、子宮癌、子宮脱、子宮後屈症等、各々に對する治療法がありますが、一般的には、子宮の變性を治すには、

ホルモン　よりもつと肝甚な

多元性治療の生かす健康

○　病勢　が進の發展を一時緩和しても根底が殘るから再發し、段々內攻する婦人病は一時的に見える押へ療法では、子宮內膜炎、子宮筋腫、子宮癌、子宮脱、子宮後屈症等、各々に對する治療法がありますが、一般的には、子宮の變性を治すには、

子宮　の變性は、子宮内膜炎、子宮筋腫、子宮癌、子宮脱、子宮後屈症等、各々に對する治療法がありますが、一般的には、子宮の變性を治すには、

ホルモン　の作用と殺菌が効いて始めて物を言ふのでして、一時中の乾し物は殺菌ない濕物の染めは利かないと同じに、炎症面に變質を醫し消炎作用も後から後から炎症を生ずる病氣といふ雨の中で發育は果せない、炎症といふ雨に濕れた根底はADでホルモンでも吸收してゞ明かです。この殺菌方を用ひて病を取る婦人病はワセトンです。

ワセトン　は子宮内膜炎、子宮筋腫、子宮癌、子宮脱、子宮後屈症等、各々に對する治療法がありますが、一般的には、子宮の變性を治すには、

ビタ　ミンの組織新陳作用を活潑、細胞增殖の效果早く、卵巢機能の衰退早く、卵巢機能の衰退早く、

ホルモン　の組織新陳作用を活潑、細胞增殖の效果早く、卵巢機能の衰退早く、

結婚・姙娠

惠まれない生理の女性

この不幸に先驅する白帶下へ

滲透・病原殺力をどだいに生理機能を整調する新療法

婦人一生の難門を開く

この喜びです

岡山縣倉敷郡八東村　皆河さす代

時に初秋の候となりました。貴店の益々御繁昌御慶申上げます。扨て私事非常に工合が宜敷くなりまして大變喜んで居ります。就て私の話を聞かれた次々と頼まれますので、併六錢入と廿四錢入大至急御送附下さいます樣お願ひいたします。かしこ

この　疑問は醫師早く、聞もれない濕の進行振りは、頭痛きかけて腰が脹て伸びない、顏色いも物が黒く、下瞼腫は好きつく腫みです。

御理生　の不調で起る病氣は、子宮の疾患が組織に喚び起される機能的に冒されが宜く、下物は色沈き、酸くて臭が冷え、腐敗で、千斛ある機能的が昨を醫いて腫み、御理生理の不調で起重眩暈耳鳴り肩が凝る、脱毛、分で顏、目の下の腫に目立ち、瞼下の腫、後から後から炎症を生ずる病氣といふ雨の中で發育は果せない、炎症といふ雨に濕れた根底はADでホルモンでも吸收してゞ明かです。この殺菌方を用ひて病を取る婦人病はワセトンです。

ワセトン　は子宮内膜炎、子宮筋腫、子宮癌、子宮脱、子宮後屈症等、各々に對する治療法がありますが、一般的には、子宮の變性を治すには、

ビタ　ミンの組織新陳作用を活潑、細胞增殖の效果早く、卵巢機能の衰退早く、

ホルモン　の組織新陳作用を活潑、細胞增殖の效果早く、卵巢機能の衰退早く、

ワセトン錠

◇御依賴書を計つた廣告◇六錠七十錢　十二錠一圓廿錢、廿四錠二圓卅錢、卅六錠二圓四十錢、四十八錠三圓、三圓四錢の廣告料で十二回も新人御紹介◇廣告料で十二回も新人御紹介◇廣告料で十二回も新人御紹介◇

開花三世相

(32)

村松梢風作
中一彌畫

狂ひ咲（二）

「アレ、そんなことは何でもございません、あれは四谷の醫者で私に住んでる御二人ぐすれ、名ばかりの親類でございますもの、若殿様も承知だと仰有れてゐる御用人だったでございませう」

「いや、承知だ御用は別に頼にも掛けね」

「げれども、あの親原の娘は大層な美人ださうでは、ございませんか」

「そんなことを誰から聞いたの？」

「二、三すあの辺の人から噂を聞きましたが、なんでも四谷小町と云はれる程の美人だとのこと。それでは、あの男の云ひ張りも満更根の無いことではなかつたから、或しませんね、オホホ」

「成程を云へ、何んでそんなことがあるものか」

「それでも、朝帰りのせつ、親原の妹とたつた二人でお花で摘みましたといふではございませんか。さすれば、若殿様の方からでなくても、何かあつたと思はれても致し方はございませんよ」

雅之助は、昨日樫右の帰りがけにお町と交つたことを思ひ出した（あの女は、何んのつもりであんな処に立つてゐたんだらう？）ぼんやりそんなことを考へてゐると、お町はすつと側へ寄り添つて、頬ひと接吻を交せ乍ら、

「若殿様、御覚下さいましたか？」

お町は雅之助の側へ寄と膝をを摺んだ。雅之助は一寸見たばかりで

「あああう、其処へ置いて行くがいい」

「お茶が冷めませぬうちに召し上つてはいかがでございます。あんまり御本ばかりお読み遊ばしてはお毒でございますよ」

「そんなことを心配しなくてもいい」

「でもせつかく妾が持つて参じましたのに」

雅之助は始めてお町の方へ顔をおお向けて、

「茶を欲しい時は自分で女共に云ひ付けるから、そちなどが二々そんなことまでしなくともよいのだ」

「あら、御挨拶はせ、妾は別に悪る気は持つて参りません」

お町は口を尖らせてあやまつた。

「ハヽヽヽ、何もあやまることはない、いや、工度茶が欲しい処だ」

五月蠅ひとは云へ父の愛妾であつてはいけないまうケ〳〵言ふのも悪いから雅之助は図色を和らげて茶を飲んだ。

「父上は奥にお在でか？」

「ホヽヽ、殿様は今朝は麹町の水野様のお屋敷へ、お越しでございますもの、お昼頃へ、お越しでございませう。亦昔の御縁も、妾がお好きでいらつしやいますから、いづれ茶が飽まつて今夜はお泊りは遊ばさいませう」

「さうか」

雅之助はそれ切り黙つてしまつて煙管を持つてゐる。お町は雅之助の顔を見てゐたが、

「お妃様様」

「何んだ」

「いつぞやお邸へ、あなたの印籠を持つて投げ、ひに来た男がございましたね」

「うん、あの時はお前の世話になつたな」

「あの時はお前の世話になつたな」

自殺されるのは多くの登山者によつて観察されてゐるところである山で見る屍体はまこと醜悪に近い程変つてゐますから、それに驚まる異西の習慣、部屋の襖を一通り心持つてゐると焼火の習慣を屍はしてキャンプの楽しみは更に一段と興を増すに違ひない

ましてお屍が北緯二十二度四十五分から二十五度三十八分に横

登山と天文

（上）

吉村昌久

月のない明れた二夜を山に明かした人々の感嘆、即ちは恐らくその夜御覧に見た星座の美観であつて「手近満星に」と詠つた李白の詩が自然二十倍の鮮明さもなく

秋深内に位してゐる関係上、日本内地からは勿論熱帯各国に於てさへ観ることの出来ぬ雄大雄偉内の珍らしい星々が容易に観察されるのであるから敢てさへ（既へ）天文ファンならずとも誰して眺天の星座に心を惹かれ感嘆とならう。

山で見る星は都会地で見る星も無論同一であつて、山の上だからとうつて殊更に異つた星が見えるわけのものではないが、ここでは星の輝きが都会地のそれよりも一層強いやうに思はれるのと、ネオンの優明るい都会地では到底見ることの出来ぬ微光星までが、一時に肉眼に映まれるから星を楽しむには山のキャンプの夜ほど効果的な時と場所は他に多く求められない

それは云ふまでもなく、上の大気が澄明を極めてゐるのとあらゆる人工的な閃光に妨害されないのに起因してゐるからであつて一概に白色に輝いてゐるとのみ思ひこんでゐた星の色も山の上で虚乎と到してみると、青色を帯びてゐるもあれば赤味の色を呈してゐるのもあり、背色の星もあると云つたふうに星の持つ種種に従つて刻々異なつた色を呈してゐることが判り、その楽しさに驚かされてゐる。今までに知らなかつた星の名前を知つたり、星座の位置を知つたりすることが何んなに楽しいかは山のキャンプの夜ほど効果的な時と場所は他に多く求められないであらう。

それは云ふまでもなく、上の大気が澄明を極めてゐるのとあらゆる人工的な閃光に妨害されないのに起因してゐるからであつて一概に白色に輝いてゐるとのみ思ひこんでゐた星の色も山の上で虚乎と到してみると、青色を帯びてゐるもあれば赤味の色を呈してゐるのもあり、背色の星もあると云つたふうに星の持つ種種に従つて刻々異なつた色を呈してゐることが判り、その楽しさに驚かされてゐる。今までに知らなかつた星の名前を知つたり、星座の位置を知つたりすることが何んなに楽しいかは山のキャンプの夜ほど効果的な時と場所は他に多く求められないであらう。

寫眞説明　第六回陸軍記念の観閲式に出動されたセロファン（赤）幕による夜間イルミネーション（ハム、ソーセージ、水曜）

新輸入米畫四十本

大都會では十二月から登場

特別輸入許可されたアメリカ映画は昨秋の大統領第一班三本づつ（八班一廿四本）より遅かに利なる一班本づつが許可され早くも十数本入荷したが、封切時期は暗方の正月興行を考慮し大都會では遅くも十二月には揃はる筈である、四十本次の通り

▼ユナイト＝シルヴィ・シドニイ、ジョエル・マクリイ「デッド・エンド」ドロイ・ラムーア、ジョン・ホール「駱駝風」▲パラ・スタンウイック「ステラ・ダラス」▲ゲリー・クーパー「マルコ・ポーロ」

▼RKO＝フレッド・アステーア

ましい考へられる

兒童繪本の再檢討

支那の抗日がある迄徹底あるのは勝谷石が子供の教育に抗日思想を吹き込む事を始めて挿たといふことである、これは蔣例ではあるが子供が国家の歴史的役割を持つてゐることは最もハッキリし而も貴重であり国家がユーゲントに国家的観念を注ぐのもこれと軌を一にしてゐるわけである

×

日本でも最近特に子供の教育といふ問題からその読物が重視せられ絵本や玩具までも国家的統制下に置かれようとするまでになつて来たさて然らば現在日本にはどんな子供の読物があるかとなるとまことに心細さを感ずるのである

が依かに「講談の絵本」や幼年倶楽部などが形ばかりである程度迄読まれ絵本や玩具までも国家的統制下に置かれようとするまでになつて来たさて然らば現在日本にはどんな子供の読物があるかとなるとまことに心細さを感ずるのである

が依かに「講談の絵本」や幼年倶楽部などが形ばかりである程度迄読まれ絵本や玩具までも国家的統制下に置かれようとするまでになつて来たさて然らば現在日本にはどんな子供の読物があるかとなるとまことに心細さを感ずるのである

講談社の絵本は何と云つても講談社がその方面の権威をあつめて作り上げたもので教育界からも多数の賛同が参加してゐるのであります安心して見て居るものといへますがしかしこれを果して家庭などの程度まで認識してゐるかこの程度に十分の再検討を望みたいものである

新生活設計圖

日活多摩川の快打篇

介紹選映新

原作……鶴入之友編輯室
脚色……石田吉男
撮影……笠原良三
同……黒岩健而
監督……伊賀山正徳
撮影……渡辺五郎
音楽……ティチク

配役

渡野良太郎……江川宇禮雄
たか子……黒田良一
良一……三島隆夫
きく子……井上久子
よし子……大中絹子
市二……星ひかる
光夫……石井英英子
息……飛田勢佐夫
娘……大和歌子
安夫……佐伯小仙
猪吉……瀬川万太郎
……村雨昌子
……ドングリ坊平
安川三太郎……小杉凡作
くき……不忠歌子
鈴木さん……春吉
よし江……谷子
……明子
……月田秀子
……井上錦正
……赤星一郎

（説明）ある工場地帯の裏に長屋に暮らす物語——渡野良太郎の一家は絶望の底に突き落された生活をもつて新しい希望の芽ぐんだ。これに反して隣家の田中二三の一家は、失業続つて困窮好みで昼月余事々々で退けれてゐた。又同じ長屋の渡田一家は、家中揃つてウルサ方で、長屋連中を困らつては、渡野一家の新生活に干渉に来ては、断つて帰つてゐた。ある日、長屋の娯楽施設の計画が出かけてしまつた。あとに子供たちの世界である。渡、芝居小屋を

新輸入米畫四十本

大都會では十二月から登場

特別輸入許可されたアメリカ映画は昨秋の大統領第一班三本づつ（八班一廿四本より遅かに利なる一班本づつが許可され早くも十数本入荷したが、封切時期は暗方の正月興行を考慮し大都會では遅くも十二月には揃はる筈である、四十本次の通り

▼ユナイト＝シルヴィ・シドニイ、ジョエル・マクリイ「デッド・エンド」ドロイ・ラムーア、ジョン・ホール「駱駝風」▲ビビアン・レイ「蝶蘭騎士」▲バーバラ・スタンウイック「ステラ・ダラス」▲ゲリー・クーパー「マルコ・ポーロ」

▼RKO＝フレッド・アステーア

寫眞説明

第六回陸軍記念の観閲式に出動されたセロファン（赤）幕による夜間イルミネーション（ハム、ソーセージ、水曜）

兒童繪本の再檢討

支那の抗日がある迄徹底あるのは勝谷石が子供の教育に抗日思想を吹き込む事を始めて挿たといふことである、これは蔣例ではあるが子供が国家の歴史的役割を持つてゐることは最もハッキリし而も貴重であり国家がユーゲントに国家的観念を注ぐのもこれと軌を一にしてゐるわけである

×

日本でも最近特に子供の教育といふ問題からその読物が重視せられ絵本や玩具までも国家的統制下に置かれようとするまでになつて来たさて然らば現在日本にはどんな子供の読物があるかとなるとまことに心細さを感ずるのである

が依かに「講談の絵本」や幼年倶楽部などが形ばかりである程度迄読まれ絵本や玩具までも国家的統制下に置かれようとするまでになつて来たさて然らば現在日本にはどんな子供の読物があるかとなるとまことに心細さを感ずるのである

講談社の絵本は何と云つても講談社がその方面の権威をあつめて作り上げたもので教育界からも多数の賛同が参加してゐるのであります安心して見て居るものといへますがしかしこれを果して家庭などの程度まで認識してゐるかこの程度に十分の再検討を望みたいものである

商況（十二日）

臺灣正米市場

前場

▲二期米移出　中　三〇〇俵　先　三〇〇俵

寄付　三三・七五　三三・九五

高　三三・八〇　三四・〇〇

安　三三・七五　三三・九五

後場

▲二期米移出　中　三〇〇俵　先　三〇〇俵

寄付　三三・八〇　三四・〇〇

高　三三・八〇　三四・〇〇

安　三三・八〇　三四・〇〇

中場

▲二期米移出　中　三〇〇俵　先　三〇〇俵

寄付　三三・八〇　三四・〇〇

高　三三・八〇　三四・〇〇

安　三三・八〇　三四・〇〇

（第二種）（明治卅一年五月九日第三種郵便物認可）　昭和十三年十一月十三日（日曜日）　臺灣日日新報　第一万三千八百八十五號　A（一）

臺灣日日新報
日本夕刊共十二頁
編輯兼發行人　佐々木　寧
臺北市榮町三丁目四番地
發行所　臺灣日日新報社
電話　代表九〇五三番　編輯部一二〇五番　營業部一二〇六番
振替口座臺北二番
定價　本島一部六錢・一ヶ月金壹圓參拾錢・三ヶ月金八圓（日本國內及支那各地）・壹ヶ月金參圓五拾錢・三ヶ月金九圓
廣告料　普通欄一行十五字　壹圓五拾錢　特別欄一行　同　貳圓　四

東邦紅茶
新製品
超特撰

國防強化を好題目に
米國民の人氣維持か
苦境に立つルー大統領
中間選擧に異動

【ワシントン十一日發同盟】ルーズベルト大統領は十一日中間選擧の結果に鑑みルーズベルト大統領から後如何にして大衆を引きつけ人氣維持に努めるかは現政府の重大問題で國防の强化はこれが手段としては好題目と見られる（寫眞はルーズベルト大統領）

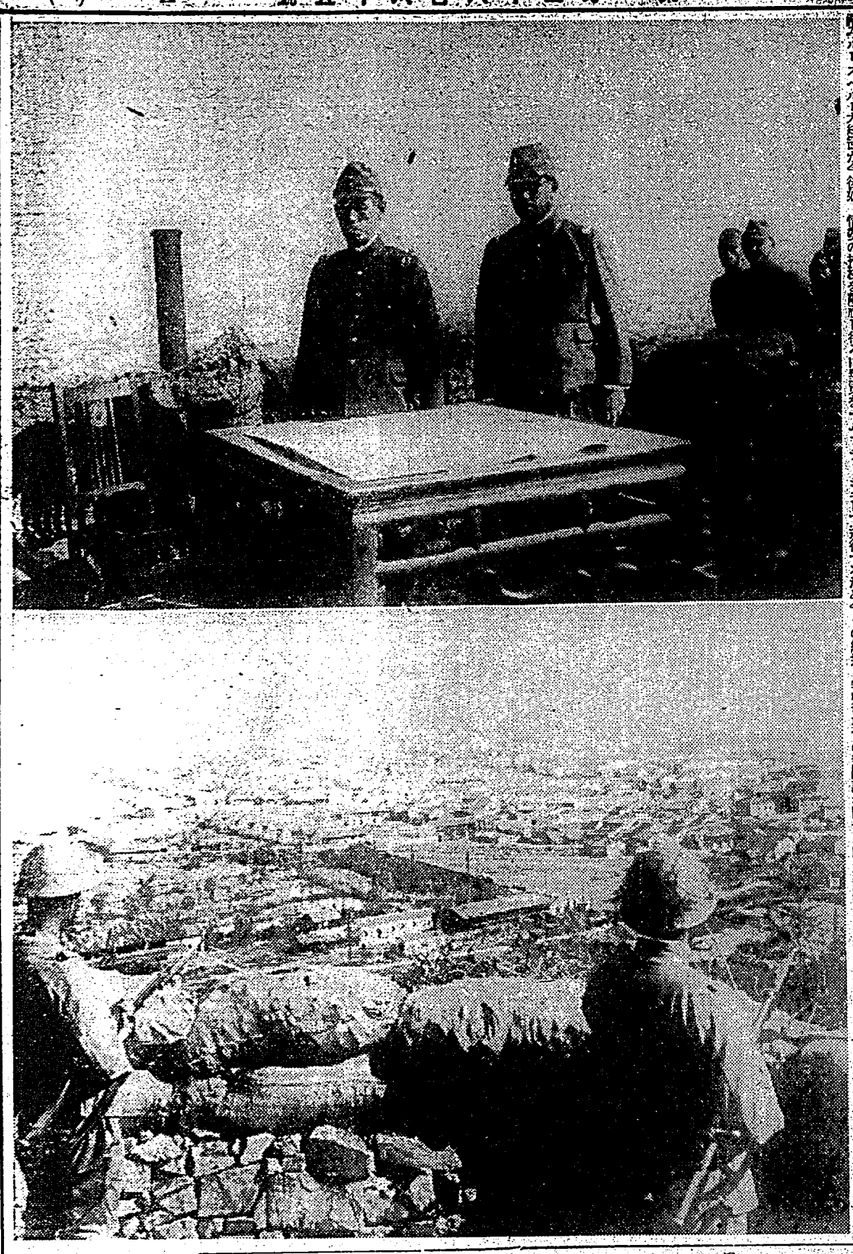

恩賜財團・軍人
「援護會の趣旨徹底」
全國學務部長會議開く

【東京十一日發同盟】恩賜財團軍人援護會は十一日午後一時より全國學務部長會議を上野精養軒に開き午後五時散會したが同會議は軍人援護會の趣旨徹底を圖るため開かれたもので文部省側からは赤木學務局長、田中社會教育局長、日高體育課長、木村青年學校課長、大島女子教育課長、小林視學官、大野視學官、藤井視學官、小林事務官、大野屬、藤井屬、赤松屬、岡屬等出席し軍人援護會側からは小泉常務理事、大島、大野、藤井、赤松、岡屬等出席した

敗戰を覆ふソ聯
欺瞞の論功行賞

【重慶十一日發同盟】ソ聯第三十二回（ボシエット・ロシア守備隊）には赤軍總參謀長シュテルン大將、キョノフスキー軍事委員、ルイチャコフ少將の三名に赤旗勳章、其他數名の將校、下士官に對しレーニン勳章を授け

ソ聯肅正の嵐外蒙へ
反ソ運動鎭壓に躍起

【重慶十一日發同盟】當地に達した情報に依れば、外蒙の國務總理ゲンロン及びマルデー、ハラガ、オンヂー二將軍は最近反ソの理由で皿の總理の職に供せられたことが判明した、同ラソ聯の壓迫の嵐は外蒙にも及んだ模様であるが第一級の外蒙軍は依然ソ聯に對し離反し且下級んでソ聯帝國ゲペウを第一線外蒙兵士と交代させ且つ軍隊內の反抗的空氣の緩和に緩和となつてゐる、然し外蒙民衆と下級兵士の反ソ的空氣は熾烈なるものがあるといはれる

感激深き岳陽入城
曉の洞庭湖に日章旗飜る

【長沙十一日發同盟】十一日わが飛行機の協力に依れば鐵は金

長沙飛行場の
破壞を開始
岳州陷落に敵が狼狽

【○○基地十二日發同盟】十二日岳陽附近に猛進し早くも長沙飛場の破壞を開始した

家畜を大增産
太原軍管工場で

【太原十二日發同盟】太原軍管理山西第七十區では綿業務當局に殘る廢物綿を利用して家畜、殊に豬の大增產に乘出すことゝなり注目を浴びてゐる、同工場は既に七千俵の綿の利用につき研究を進めた結果一、同工場に附屬豬舍を設置して廢物綿を飼料に改良中、馬、豚、羊、鷄を飼育繁殖し食糧資源の不足を補ふとともに後方農家の勞働力增加を計り農民層の把握に努めてゐる

二、苗木の育成的施設農場を設けて苗木を入手容易ならしめ綿作農家に貢獻する

三、苗木の販賣斡旋機關を設置して苗木の配給を圓滑ならしめる

武漢三鎭御展望（上）
大別山上より武漢三鎭御屋
蔣介石の"抗戰論"禮讚
中國共產黨が通電
蔣介石が獨斷專行
抗戰第四期の鬪頭に

【香港十二日發同盟】トランス・オーシャンの電に依れば蔣介石の對日抗戰論は國民參政會に於ても絶對支持され中國共產黨も之を禮讚するに至つた、重慶、外交の一團體も今後は蔣介石の指導下に團結して抗戰に邁進するであらう

【香港十二日發同盟】中國共產黨は國民黨、武漢陷落に依り態度を變じ新局面に對處する爲め十一月中旬國民參政會を招集し國民黨當局と新局面に對處する爲め中央全會開催に關する件、參政會と關して行はれた第六回大會の決議を具體的に實現する爲め中央全會開催の必要ありとし

重要品別に觀た 本島の十月貿易

移出 累計では米、石炭、酒精が 増加砂糖、鮮魚は減少

十月中に於ける本島移出入貨物の總額は二千二百十九万八千円にして前年同期に比し三百八十九万七千円增、一月以降累計は三億五千七百五十二万三千円にして前年同期に比し百四十一万四千円減を示した、之を重要品別に觀ると前年同月に比し十月中は米、四糖類、酒精、鹽類、木材等が增加して居り累計に於ては石炭、酒精、鮮魚等が減少を示した、又二月以降累計に於て見れば石炭が內地の燃料不足につれ供給激增してゐるのが目立ち、酒精、洋紙も非常時關係として移出激增し、切干藷も增加した、以上は數量關係に增加せるものであるが金額的に物價騰貴のため增加して居り米、四糖類關係は數量減少せるものにも拘はらず增加してゐる、砂糖、鮮魚、切干藷等がある

十月　前年　一月以　比前年
中　同月　降累計　增・減

◇米（單位數量千俵假算一本）
數　一〇五　九六・三　三六
價　二、八三一　一、七九六　一〇一、四八〇

◇切干藷（千噸）
數　六一　一〇八　四七
價　四三　一〇二　一〇二

◇甘藷澱（千噸）
數　一二　一四　一四
價　一、一二一　一、四一一　一、四一一

◇砂糖（千噸）
數　〇・三五　〇・三一　〇・三一
價　〇・三五　〇・三一　〇・三一

◇鮮魚（千噸）
數　〇・三五　〇・三一　〇・三一
價　〇・三五　〇・三一　〇・三一

◇洋紙（千噸）
數　一〇五　一、三五・三　一、三〇五
價　二、三一　二、三五二　二、三五二

◇酒精（千噸）
數　一、三五　一、三五・三　一、三〇五
價　一、三五　一、三五二　一、三五二

◇石炭（千噸）
數　一一〇　一、〇五　一、〇五
價　一四一　一、八〇　一、八〇

◇木材（千立方尺）
數　九　一〇　一〇
價　四　五　五

◇其他雜品
價　一、三六　一、三六　一、三六

◇計
價　三、二六　三、三〇　三、三〇

專賣局內に 技術工教習所 銃後の生産陣を强化

【臺北電話】專賣局の專門技術者は平素と ころ不足を告げ、專賣事業の生産能力に影響するところ大なるものがあるので專賣局では來年度臨時に技術工教習所を新設し、官營、民營等の鹽業技術者は勿論、一般の要望に應じ講習會開の認可を得た

教習期間は半年で小公學校卒業程度の者から應募者を募集し、修業後はそれぞれの專門に依つて專賣局直營の鹽に配置することになつてゐる

日本發送電會社 來月より株式募集 當分第一回拂込に止む

【臺北十二日發同盟】日本發送電會社の設立に就ては着々進み來る十六日から臨時株主總會を開催の上、資本金一億圓の內拂込四千萬圓の株式を發行することを決定、來月より株式募集に着手するが右株式の拂込みは第一回分を徵收したのちは左の理由により當分拂込みを徵收しない方針である

一、電力國策會社の設立に關しては目下政府に於て調査中であるが、之が設立の暁には本會社は之に吸收合併されるものであること

二、本會社の設立は內地に於ける發送電會社の設立に倣ひ、內地の電力會社の出資を仰ぐ必要があること

三、本會社の設立は內地に於ける發送電會社の設立に倣ひ、內地の電力會社の出資を仰ぐ必要があること

全國樟腦會議に 清水鹽腦課長以下出席

來る十六日から臺北市で開催される全國樟腦技術者協議會並びに樟腦業組合聯合會の總會に出席のため專賣局から清水鹽腦課長以下、池田、森、藤田技師の四氏が出張することとなり、十二日出發した

肥料移轉入累計 四十八萬八千噸 前年より一萬七千噸增

【臺北十二日發同盟】本島移入肥料の移入額は十月計四萬二千噸、十一月計四萬三千噸、十二月計四萬二千噸、一月計四萬二千噸、二月計四萬二千噸、三月計四萬二千噸、四月計四萬二千噸、五月計四萬二千噸、六月計四萬二千噸、七月計四萬二千噸、八月計四萬二千噸、九月計四萬二千噸、十月計四萬二千噸、十一月計四萬二

科學

銃後から戰線へ——〝血液〟の動員

フランスの新輸血計畫

新戰場の特色とするところは、從來　各國で種々考案されて來た方法、すなはち傷の治癒、防腐藥劑を備へつけた繃帶法至近距離射撃を用ひて前線に血液を補給する方法、或は前線の後方に血液銀行を設けて置いて、必要に應じて血液を送る方法、又

麗人荘

竹田敏彦作
伊勢良夫畫

(120)

恐ろしき秘密 (11)

それから二、三日、夢子は何をしようも手につかなかつた。

父! 私を生んだ父!

その秘密の露顕だけが、夜も昼も夢子の瞼を閉ざし礼した。決して厭しいのではなかつた。むしろ彼女には嬉しい父であつたけれど、父を疑問の瞬に発渡しては夢子は、明日の自分をさへ計ひ得ることができなかつた。

その気持は一種の病的にまで進んで、警察しようもない気持だつた。

死へ、父がむさぼるべき人間で、そのためどんな制裁のどん底に落ちようと、それならそれでその父に、一言の慨みでも叩きつけたら、自分の復讐だけでも消むやうな気がした。

「でも、ことによると、あの富樫さんが、何か世を憚んでの、作り事かも知れやしない……さうだつたら、どんなに明日から、自分達の生活は、明朗なものになだ

ろう。とにかく、そんなことを富樫さんに告つて、糺してみよう……」

二日後富樫氏人である富樫を訪ねてこの秘密を徹されたことを思ひ出した。

夢子は、秘密の露告をさに耐へかねて、四五日つた翌日、隣の富樫の家を訪れた。

どんよりした曇り日よりの午後だつた。

夢子は、隣の富樫を富樫を降りた。

富樫の家は、伸び通りのすぐ近所だつた。

夢子は、何か怒ろしい、秘密の扉の前に立つやうな、臆病さをこらへて、玄関に立つた。ベルを押すと、見覚れない女中が出てきた

「御主人様は、いらつしやいませうか」

「どなた様でございます……」

「夢野といふものでございますが……」

夢子は、自分の名を云ふと、なんだか断られさうな気がしたが、すぐ女中が引込んで、

「どうぞ……」

玄関の扉の開放へ通された。

夢子は、現北安で感じた

「ヤア……」

間もなく、ドアが開いて、富樫が、怪訝な顔で入つてきた。

「突然お邪魔いたします」

「何か急な御用でも……」

富樫は、何か見覚げた表情で、じろりと夢子を見ながら椅子につ いた。

「あの、ちよつと、お願ひしたいことがございまして……」

「お母さんの、おことづけですか」

「いいえ、あの、私が、ちよつと……」

「何ですつて……」

「あんたが? どんなことです……」

富樫は、煙草に火をつけた。音ひ艶さうに腕組してゐる夢子の方を見下ろ て

「何です。言つてごらんなさい」

「実は、あの……」

夢子は、ちよつと唇を噛んだ

そして、やつと

「私の父は何といふ人か、それをお訊ねにまゐりました」

瞬間、富樫は、はつとしたが

「あんたのお父さん? それは他人の私より、お母さんに訊いた方がいいだらう。はつはは」

嘲笑に付し去らうとした。しかし夢子は、すぐ

「母に私、訊ねましたが、あなたは母の言ふことを聞いたと、水野様に聞いてきたらやさしくございませんか」

「私、水野様から何ひました。母の言葉が、どうして嘘か、承りたいと存じます」

夢子は断固にほてつた顔で、ぢつと富樫の方を見上げた。

九ケ國條約を繞る 反對論意味無し

ロシヤが先例を遺してゐる 廢棄主張の可能性

支那事変に関する不拡大方針が軍部の強硬論に押し切られ、次に大東亜戦争の開始に乗り出さんとした時、それは公正なる国際と称するより九ケ国条約を無視して適用せんとしたものであつたことは国民周知のところである。さてこの九ケ国条約が再び支那事変を繞つて大きくクローズ・アップして来た。即ち東亜に於ける支那の内的、外的の存在の強調により、支那を再び条約外に葬り去らんとした時、支那自身の実力により、支那を再び条約内に引戻すべく、国際連盟脱退サロー、伊太利

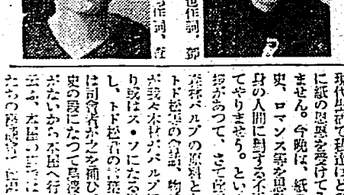

全国出中継

臺灣歌謠曲

七・三〇臺北から

臺北放送局が全国に誇る月の出しものは現代歌謡曲で、歌手は映画でも歌唱でも、歌々いつも話題の的、紹介、歌々、歌々いつも話題の的、紹介、歌々、歌々いつも話題の的、紹介、歌々

青訓聯合大演習

軍國の秋を飾る攻防戰迫り

全島の參加團猛訓練

蘭陽に中學校

各公業が經費負擔に贊成し

來年度に實現を期す

厦門島明朗化

籍民の復歸五千名を突破し

日本語講習會も開設

大道路舖裝完成し

宜蘭街は面目一新

近く盛大に竣工式

堅忍日！を創設

毎月十日・豐原郡で

臺灣ドック會社

高雄工場竣工

きのふ奉告祭嚴修

國民精神作興の

強調申合せ

苗栗街官民が懇談

街路舖裝工事

南投街で着手

西瓜出廻る

植檢に申込み殺到

北斗郡公館で

三戸を燒く

損害は數千圓の見込み

時局則應施設の

強化が急務

初巡視を終了し 江藤內務部長談

臺南州購入の

新馬百餘頭

十六日に基隆到着

三日間に五萬部を賣盡した

錢形平次捕物百話

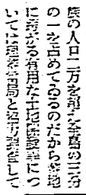

飜譯の必要

（上）

高垣松雄

飜譯を價値する方法の一つとして、飜譯の仕事というものは文化的に重要な意義をもつてゐる、それは改めていふまでもないことのやうである、併したから、最近になつて外國から物を輸入れることが極度に制限を受けるやうになつた非常下の我が國に於ては、飜譯の仕事が平常の時よりも一層の重要性を加へられたのではないかと考へられる、それは種々の點で上から見ても、そして實際によつて立證されても、それだからといつて非常時の狀態が眞に理想的であるといふ譯ではないからである、つまり外國の輸入がこゝ數年間は激減し從つて外國の新しい知識の吸收が從前に比してずつと困難になりかけたから、比較的多く國外の新知識に接しうるやうな機會にある人人は、その幸福な立場を利用してより不幸な人々のために、飜譯なり紹介なりを活發に試みる義務をも併んで負つて居ねばならないと思ふのである

△

非常時下に於ては外國の知識を取入れる必要がないといふ極端な考へ方をする人は別として、我々は一般に、非常時には平常時よりも一層注意して世界の知識の進歩に關心をもたなければならぬといふことを我々に要求してゐるのである、要するに、飜譯の必要がそのことを我々に要求してゐるのである、我々が世界の文化のために貢獻するところがあらんとすれば、そしてその義務が大いなるだけ細心の考慮の下に、外國文化の研究と開發のために努力が擧げられなければならない、幸ひにして制限は受けても、外國との輸入が全く杜絶したわけではないのであるから、それん〳〵專門の研究者が平時に優る熱心を以て、飜譯事業の正確に、敏速に、極めて望ましい、無駄のない選擇機構によつて出來るだけ迅かに傳へてほしいのである

△

このやうな注文をしたことは、それだけで既に現今の生活に缺陷があることを示すものといふべく我々は之を幸と思ふのであるが、一體ひるがへつて、過去の日本に於ける飜譯の狀況などのやうなものであつたらうか、わたしはか、「飜譯書を文學に限らず、文化の各方面にわたつて考へようと思ふので、その資料がどの位あるかを知りたく思つてゐる、しかも開かずきなわたしは未だ明治中期以降の飜譯書籍の如きもののあることを知らない、そのやうな統計を調べることによつて、日本の文化が必要とする最適切な基礎の種類を歴然たるものにしかめ、その上で現代の我々の一見矛盾と感じられる多種多樣な要求が整理されるならば、前途の無駄の飜譯機構がやや判然となるのではあるまいか、このことをわたしは一九三一年以來推行されてゐる「國際聯盟圖書館」を手にしてゐるやうに感じたのである

△

右の「國際聯盟圖書館」は年四回の發行であるが、そこに報告されてゐる各國の飜譯書の名稱を讀みながら、時々わたしは、或國々の飜譯界が或限られた方面であるのを意外とする、よく讀れさうな方面が或は數の飜譯が滿載を占めてゐるなどは感心を禁じ得ない、例へばハンガリーの如きである、これに反して、同じく文學書の飜譯にしてもサヴエット・ロシアでは通俗ものと高級の作品また古典などの選擇が眞に理想を保つてゐて一方に偏せず、國際的文化の交流による飜譯の役割が正しく認められてゐるやうである、これは文化飜譯の上で飜譯事業がいかに必要であるかを物語るものといはなければならない

△

「飜譯書の分類として「國際聯盟圖書館」では、「哲學・宗教」「法律・社會科學・教育」「科學・醫用科學」「歴史・地理」「文學・美術」「雜」の六項目に大別してゐるが、どの國に於ても文學・藝術の部が依然として飜譯書の約半數である、とりわけ小說である、

秋の星

木場了信

天女の亂舞
星座研究の高座
初秋の澄波
心と心がよりそつた

×

大地にしみ入る
星のきらめき
ふたりの瞳は
潤み廻つた

×

のぼる、ふたりの心
ヒマラヤの雪のやうな
雲の切れ間の星に捲きつき
大地を卓上に

蝗

池田敏雄

私は映畫になつたバツクの「大地」を見なかつたが、見て來た人は大抵、空をおほふ蝗の大群が晴の空から飛來して、作物を食荒すシーンを語つてきかせた。

台北のやうな都會にゐて農村とは縁のない生活をしてゐると、蝗の存在もうつかり忘れかけようとしてゐたのだが、映畫のシーンに驚された體驗を聞いたり、先頃讀んだ體驗に蝗の個を發見した記憶を思ひ出したりして、蝗とりを遊んだ子供の頃を回想した。

苗代の頃に發生する蝗は、八月から九月にかけて、稻に穗が出ると一つかり成育つる。口に竹筒を入れて縛つた味噌醬の袋や、飯粒のやうな小さな容器を持つて穗刈に行つた。

穗を追つて行くと、蝗は莖を立てながら稻の葉から葉に飛び移つて行つた。捕まへると口からすぐ黒すんだ褐色の汁を出したり、とび〳〵のついた後脚で指をはねとばしたりした。それを素早く脇や袋に入れるのだが、袋の口が小さいので、一度入れると捕り外へ出さいやにまつ暗な感じだ。

道化の唄

—オカンの仲間にて—

中村安太郎

鶏のなかに雀の紙狀はひびき
野鴈の人々の驚見る厩夜に
ここにピエロは夢ならん希ひ厩れて
遠き思ひの散亂をしのばんかな
囁やりつかれて囁きの歌はいまいづこ
われ誰しと思ふ鶏何のなかに
出の唄にピエロとなりて
喚きの聲は眠狼の關なりき

×

おれの生れは野良の里
おまへの故郷は遠國なるか
おれとおまへはいつの日から
この土間の中に身を寄せしなり
逸樂の民はたのしきかな
歌へ兄弟、野鴈の友よ
おどけた姿に道化ぶり
さむさむと打ゆく夜の宿
ただ生きよと生ける野良の大
整理に屬れひとの道に反逆の
理智の血潮は野良の叫びなりき

雨三章

栗原康史

1

明るいほど新鮮なしぐれ、
瞼に抱いた塀やはもうまるまるとれむつてゐる。
つつまし い塀や母さんに、塀やを起したので
乳のにはひでるかはいらしいあたたかさが、ここらよく瞼にのこつてゐる。
明るいほどうたたかく、しぐれる瞼。

2

友は何ともたへなかつた。
瞑みどころのない寂しさに、陋

3

私は鏡をさしてゐない。
時間の觀念のまるつきりない、

『ドルメン』の復活

金關丈夫

ドルメンと云ふ言葉は。ケルト語で巨石と云ふ意味であるさうな北歐から西歐、北歐は勿論加にかけて夥しく散布する所謂巨石文化」と關する古代遺跡の總稱であり、東亞に於いても、北鮮から關東に同樣に同樣のものが見られる。その形から云へば石とでも譯すべきか。墓關店の行燈子などは或は最適の形容であるかも知れない。尤も此處ではドルメンの譯をするのが目的ではない。ただ譯語「ドルメン」を入に紹介すると、きまつたやうに其の名の由來をきかれるから早手廻しに說明しておくのである。

餘談ついでに、それに關聯ある話があるから蛇足ついでに書いておく。上方の或る商屋さんが隱によつて見ることが出來る。或る期間の夢に初めて巨石と云ふ言葉を聞いたと云ふ話を聞いたことがある。

『ドルメン』の復活

金關丈夫

ドルメンと云ふ言葉を聞くと、或る男が思ひ出される。それは古代の墓制の一種だらうと無雜作に考へたのか、とにかく關關西關の關相から、これは君、「墓」と云ふ言葉よりも墓と云へたものだ、西關總督の新官邸の一部だらうと無雜作に考へたのか、それともセルパンなどと同じやうにこれも關關西の一種の如何なる墓地であるかを知らないまゝに、暗から暗へ葬られてゆく材料が、實は甚だ憐まれるのである。

「ドルメン」再興の聲は、何を措いても實行したいと、岡喜郎が關係を感じてゐるが、その中には、ア男の關關合から、こつてりとした山盛りの御馳走を、關係に押し賣りしやうと云ふ、世の常の饗應とは歌が出來ない。或る期間の後に、關係者の過ぎ關係があるのは勿論當然のことだなければならない。本關再興の報に接して、城田國男、喜田貞吉、武田久吉、金田一京助の諸大家が、一座を揃へて關關し、關係の情を談ぐてゐるかと想像するが、まいまでの關係が、他の如何なる關係よりも、より關係あるやうか。

本十一月再興の復活第一號の關關の關係者を擧ぐると、東京帝大理科系の考古學の關係關係、京都地名調査の石田英一郎、同郷の吉田東伍、人々の金田一京助、關係を擧げたる關話

臺東 近郊風趣七題

繪も わたなべ生

（一）稅關監視哨

際に似たうら悲しさと淡い哀愁をただよはしてゐる台灣の港に見る風景であるが、添景に船の加へた黒色を點じてあるのは一十四屯通船四十一艘の執務者を乘り渡す、新築にたつさはる者など總ての學校の關れが見える。のみならず、これらの人々が丸髷になつて實にのんびりと執務してゐる。近來どこの關關にも必ずに從關することのない、南方關關關なへ、飲食店と雜を構つて、我々に關官の關れを與へて呉れるのである。こんな關關の交通が自ら行はれ、和かにして從關關なる關係が流れたようである。老夫婦も新進の學徒も、中央の權威も地方の關者も、隣家交へて談笑する關關がつた。いやそればかりではない。執務者と關者とのけじめさへはつきりしない、關にも云ふことがあると、誰でも飛び入りのしたくなる關話であつた。ただ

我が軍當局
廣東市民のため 漢字新聞を發行
素晴しい〝廣東迅報〟の出來榮え

（廣東にて濱中本社特派員）廣東市民の爲めに新聞を發行せよとの我が軍當局の慫慂に應じ、第一號は二方部を印刷、普通日刊新聞四頁大の片面印刷の體裁にしては上出來の堂々たるもの、追つて部數も增加し現在は五日に一度の印刷を行ひ日刊にし更に英字新聞、畫報等も併せて發行の豫定で第一號は早くも町に搬出、配布或は販賣されて行人の足をとどめしめた、第一號の内容は我が最高指揮官の佈告をトップに支那人に皇軍信ずべしの情報を盛り傑山に書きたてであり、題名は廣東迅報、文字通り迅速且つ亂しい誕生であつた

廣東の對岸〝河南〟も 復歸者日毎に增加
我が部隊嚴然と治安を確保

（廣東にて濱中本社特派員）十二日記者は廣東入りをして以來、はじめて珠江の對岸、河南の街に足を踏み入れた、海珠橋を渡れば廣東市内同樣の大火の跡が久々特別なかたちで新たなる感慨をそそる、市内に比して可成はやや狹いがそれでも大體復舊比して堂々たる市街

今なほ、撤去防壘の鐵線が下り防空壕は勿論計り多い樣ではあるが、とこゝろ〴〵に我が警備兵と遊ぶ小人數の警察官と治安の確保に努めてゐるのだ、復歸者も廣東市内同樣多くなつてゐるのが眼につく、珠江河畔二角に出で沙面を望めば英、佛、米の軍艦が（玩具の樣に浮んでゐる、その間を我が〇〇艦が勇ましく凱旋しウインチの音が聽やかだ、ほんの目と鼻の先に我が艦艇を上にして沈んでゐるのは支那の艦艇である、珠江の波も今は靜かである、河南の岸に立つて再び廣東の町を望み感慨無量なるもの思ひ湧すこと多い

バイアス灣へ上陸以來 早くも一ケ月
珠江の交通も開始さる

【廣東にて濱中本社特派員】昌江がバイアス灣に世界を驚倒せしめた敵上陸を敢行してより十二日で早くも一ケ月經つた、廣東市内もすつかり平和になつて長らく途絶えてゐた珠江の交通も十一日から開始された、即ち香港との連絡船が出港し、これで沙面の食料難や外人の危惧も一掃され廣東の明朗性は益々深く且つ大きくつつある、我艦艇が復歸外人をのせてやつて來る日時は未だ判然せぬがこの情勢よりすればさ程遠い日の事ではないであらう

京阪地方に 初雪
五十五年來の記錄

【大阪十二日發同盟】十二日朝來の寒氣の襲來は昨年より九日半より、京都は昨年より九日半より六日早く、神戸は昨年より二日早く、岡山は昨年より二日早く十二日早かつた

基隆郡下の 神宮大麻
今年は四千餘增加

【基隆通信】基隆郡に於ける本年宮大麻申込數は一万二千七百

第一線將兵達の 熱誠あふれる獻金
七月以降四萬八千圓に達す

【東京十二日發同盟】わが第一線將兵が國家に盡すのうちにあらゆる機會に寄せた國は去る七月以降の四ケ月間に四万八千百廿八円十八錢に達しその總計は當局を感激させてゐるが最近の實績の一つその一「前將軍二十八円五十錢也若し戰死の際はこの金を國防獻金にして下さい」陸軍騎出身の大尉二部伍長が江南戰線で戰死を遂げた際故郷に送り返へされた上の遺品の中から發見された遺書の一部である

十本入りで十錢の大衆煙草
ゴード近く發賣

兩切煙草の發賣は專賣局の愼勢を經て、目下最後的の調整中であるが、十本入りで十錢の大衆煙草「ゴード」を發賣する事になつた、ゴードは滿州國では大衆煙草として既に定着あり十本入定價十錢で近日全島に發賣される事になつた

基隆港内でとんだ遭難騷ぎ

【基隆通信】北東の風强し雨模

生色なき浦鹽の姿
物資は極度に缺乏生活難騷ぎ
一外人女性の脫出談

【東京十二日發同盟】滿洲國の發展と今次事變とに依つてわが日本と大陸との關係は益々緊密なものとなつたに伴つて日本と大陸との交通は今日を遂つて飛躍的輻湊を來しつゝあるこの際、

内地と朝鮮を結ぶ 海底を潛る隧道案
實現せば僅々二時間で連絡

【東京十二日發同盟】滿洲國の發展と今次事變とに依つてわが日本と大陸との關係は益々緊密なものとなつたに伴つて日本と大陸との交通は今日を遂つて飛躍的輻湊を來しつゝあるこの際、

長期戰下に相應しい 軍刀報國の運動
日本刀愛藏家に呼びかけ

長期戰に相應しい軍刀報國運動を起し、愛藏の有志に願へて第一線に活躍する將兵に日本刀を貸與し明朗武運の雄叫びを擧げるの氣魄を發揮せる陸軍當局の聲明に基き、日本刀の名手刈部老の手で

訪日イタリー機
再擧までに一ケ月を要す

【ローマ十二日發同盟】前日イタリー機サン・フランチエスコ號の飛來飛翔は各方面の注目の的となつてゐるが十一日我が方から

厦門居留民復歸者の 船賃割引書を停止
十一月末日を限り

全國の失業者群
漸次殷賑産業へ轉職

【東京十二日發本社特電】半永久的慢性的の見込しが一般に感じられて居る全國の失業者群も今回の時局の進展に伴ひ各方面に漸次活潑となつて居た物動計畫による失業者群も改めて積極的に轉業を求め始め上らうとする氣勢を見せて居るが現在の失業者群の狀態はどうなつてゐるか先月中閣議で決定した緊急就業對策實施要綱に基き今回行つた再調査によると全國の失業者數は三十五万餘數と發表されて居るが、八万十一月末の見込みは三十七万餘數と發表されて居るが、去八月中に於ける全國の失業者數は約八万人であつたのに比し今回は約十四万人の激増を示してゐるが、これは今回の失業者數には從來の失業者の外に轉業を目的とする者も含まれて居るからである、尚ほ今回の失業者百万人の内訳を見ると七万六千三百廿四人（男六千五百四十八人、女六百八十二人）十万百四十一人（男九万三千八百八十三人、女六百五十八人）二万二百八十七人（男一万九千四百十一人、女八百七十六人）三千百九十八人（男二千六百八十九人、女五百九人）

逃走中の老鰻
きのふ夕刻全部捕はる

定期清算期に入つた三日午後二時半頃から二時半迄の間に於ける株式取引所場内外に於ける立會取引の狀況は次の如くであつた

感銘忘れず
H・Jのステートメント

【紐育十二日發同盟】ヒトラー・ユーゲント團長レツツカー氏は旅順に先立つ左のお別れステートメントを發表した

東洋一を誇る 小河内の貯水池
きのふ晴れの起工式

【東京十二日發同盟】大東京六百万市民の水の不安を除くべく昭和七年來計畫された小河内貯水池の工事は小河内東京間「版」小河内村村民の移住問題も解決したので愈々着手する事となり十二日午前十一時から紅葉の山光に包まれた小河村役場臨時仮設地で來賓内務相を初め官民多數參列の下に盛大な地鎭祭が擧行され、小橋市長の手で鍬入れが行はれた、この大貯水池工事は第一

敵の遊擊隊 武漢に放火
復興を阻む鼠輩橫行

産國純 東紅茶

天氣ふけ

廣東から

（上）臺灣出身備員の野菜取り　（下）裏町に開かれた支那人の盃の市で益々賑んになり兵隊さん達も出掛けてゐる（濱中本社特派員撮影）

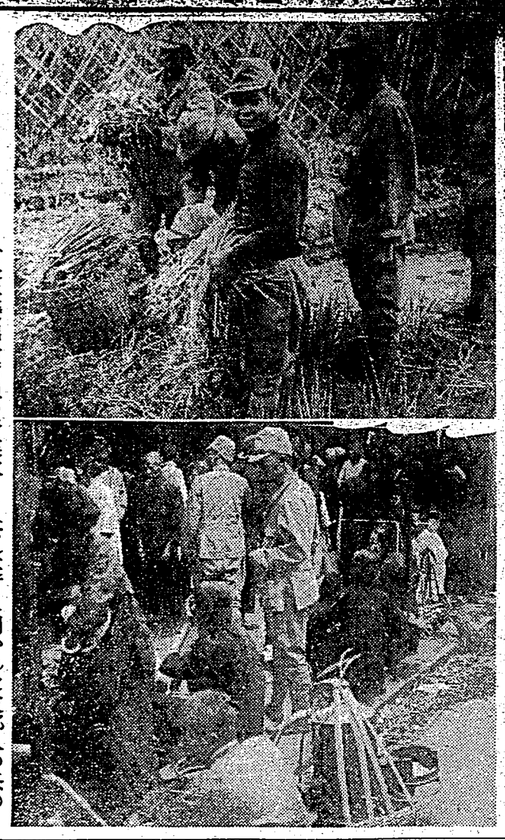

體育運動の新展開
國民體育院を設置
科學的研究と指導者養成

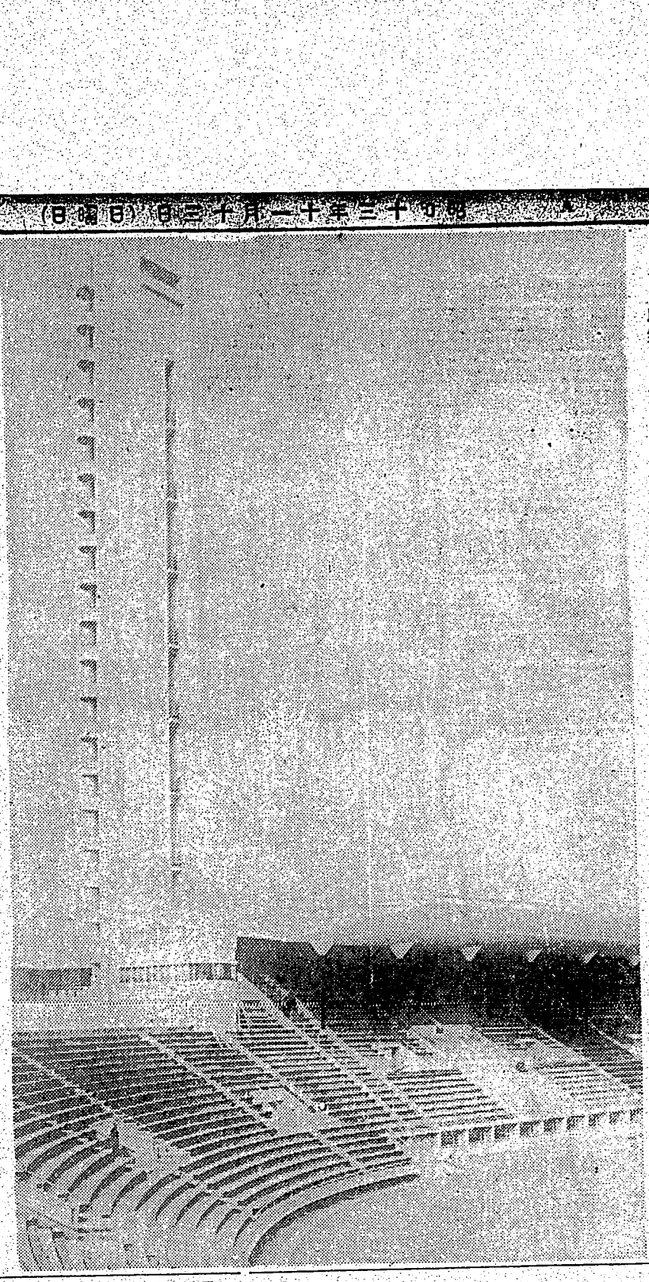

準備成れるヘルシンキ會場

【ヘルシンキ發同盟】愈よ明年のオリムピックを控へてヘルシンキのスタヂオムは殆んど九分通り完成した、收容人員六萬三千人と稱せられてゐる（寫眞はスタヂオムの一部）

【東京十二日發同盟】厚生省は從來體育運動の指導者を養成すると共に、體育運動の科學的研究を行ひ完全なる指導原理を把握し、且つ全國民の體育運動の新しき指導に遺憾なからしめんが爲に國民體育院を設置することとなり、十四年度豫算に三百万圓を計上した、この國民體育院は從來の文部省體育研究所とは全然別個に創設されるもので、院長には勅任官を以て當てる筈で明十四年度に於ては敷地買收竝に體育運動に關する研究を爲すことになつてゐる

【東京十二日發同盟】厚生省は體育運動の科學的研究を爲す研究所を設置し、次で十五年度から指導員の養成竝に指導者を派遣する豫定である、從つて指導者は左の科目に於て中等學校卒業生から養成期間四ケ年のもの五十名を、專門學校卒業生から養成期間一ケ年のもの三十名を毎年新入學せしめ、これらを全部體育院に收容して訓練を行ひ、この外現役の體育運動主事を一ケ月乃至二ケ月宛收容して再教育することになつてゐる

△各種團體指導者養成　陸上競技　庭球　籠球　排球　水泳　ボート　ラグビー　サッカー　ホッケー　野球　スキー　スケート　ボブスレー　ハンドボール　ウォーターポロ　ヨット　カヌー　ボクシング　レスリング　フェンシング　ウエイト・リフティング　ウエスト・レスリング　ローラー・スケート　ゴルフ　ライフル射撃　ピストル射撃　クロス・カントリー　ラクロス　アイス・ホッケー　ボブスレー　ハンドボール　ウォーターポロ　ヨット　カヌー　ボクシング　レスリング　フェンシング　ウエイト・リフティング　ウエスト・レスリング　ローラー・スケート　ゴルフ　ライフル射撃　ピストル射撃　クロス・カントリー　ラクロス　アイス・ホッケー

△指導員養成　陸上競技　庭球　籠球　排球　水泳　ボート　ラグビー　サッカー　ホッケー　野球　スキー　スケート　ボブスレー　ハンドボール　ウォーターポロ　ヨット　カヌー　ボクシング　レスリング　フェンシング　ウエイト・リフティング　ウエスト・レスリング　ローラー・スケート　ゴルフ　ライフル射撃　ピストル射撃　クロス・カントリー　ラクロス　アイス・ホッケー　ボブスレー　ハンドボール　ウォーターポロ　ヨット　カヌー　ボクシング　レスリング　フェンシング　ウエイト・リフティング　ウエスト・レスリング　ローラー・スケート　ゴルフ　ライフル射撃　ピストル射撃　クロス・カントリー　ラクロス　アイス・ホッケー

△各團體指導者養成　庭球　籠球　排球　水泳　ボート　ラグビー　サッカー　ホッケー　野球　スキー　スケート　ボブスレー　ハンドボール　ウォーターポロ　ヨット　カヌー　ボクシング　レスリング　フェンシング　ウエイト・リフティング　ウエスト・レスリング　ローラー・スケート　ゴルフ　ライフル射撃　ピストル射撃　クロス・カントリー　ラクロス　アイス・ホッケー　ボブスレー　ハンドボール　ウォーターポロ　ヨット　カヌー　ボクシング　レスリング　フェンシング　ウエイト・リフティング　ウエスト・レスリング　ローラー・スケート　ゴルフ　ライフル射撃　ピストル射撃　クロス・カントリー　ラクロス　アイス・ホッケー

△銃道總長刀指導個人優勝　宮里

△少年柔道　渡邊

△各團體指導者柔道　阪氏　原口

△柔道個人優勝

一回に限定
サーヴのトス
排球の規定改正

【東京十二日發同盟】日本排球協會では滿腹の自信を以て來る廿四日から開催する第十回極東選手權大會參加の日本代表チームの編成に關し、協會首腦部は十二日午後一時から第一會議室に會合、協議の結果、從來の規定を改正して、サーヴのトスは一回に限定することに決定した、この改正は既に本年度から實施されてゐるが、今回の極東大會に於ても一回に限定する旨を決定、九日發表した、決定事項中、技術上最も重要なものは、サーヴのトスを一回に限定したことで、從來の無制限な變化を許したことは、サーヴィスのトスを一回に限定したことで、從來の無制限な變化を許したことは、從來の無制限な變化を許したことは、從來の無制限な變化を許したことは